

104 學年度 5 月承攬作業協議組織會議紀錄

壹、時 間：105 年 5 月 23 日（星期一）15：00~16：00

貳、地 點：耕莘樓 A220

參、主持人：環安衛中心吳文勉主任(甲種職業安全衛生業務主管)

記 錄：環安衛中心張銘惠技士(職業衛生管理師)

肆、出席人員：李青松總務長(請假)、陳慧玲副總務長、環安衛中心黃毓慈組長(請假)、營繕組陳盈宇組長、事務組田建菁組長、環安衛中心傅靜平專員(職業安全衛生管理員)、裕傢裝潢設計有限公司(未出席)、偉盛裝璜工程行(未出席)、前瞻機電工程有限公司陳軒宜先生、永富工程行鐘建惟先生、兆信工程有限公司張朝宗先生、老松工程有限公司(利眾營造工程股份有限公司)李岳庭先生、開創工程科技有限公司蔡海石先生、宏誠土木包工業莊明輝先生、錦欣工程有限公司郭明仁先生、天峰工程有限公司許時縣先生、宜豐鋼鋁工程行簡漢庭先生、北興機電有限公司王啟隆先生、萬東科技有限公司林品妤女士、翔弘空調工程有限公司黃靖瑋先生、俊議實業有限公司蔡瑋庭先生、兆慶空調有限公司邱創上先生、中華電信新北營業處蔡修存先生、漢城營造有限公司張竣傑先生、仕鑫工程行許仕憲先生、富鈞開發工程股份有限公司趙文同先生、華清油漆工程行李清水先生、意業實業有限公司李岳庭先生、仁園福利餐廳梁玉珍女士、心園餐廳王清鵬先生、雲瀚企業社(輔園餐廳)蔡植卓先生、文園餐廳(百富)李連雄先生、理園餐廳(義美吉盛)林美廷女士何昱蓁女士、輔原社會企業有限公司(未出席)、全日美清潔有限公司王維民先生、忠華保全事業股份有限公司謝承伯先生、泰智工程股份有限公司林讓助先生

伍、主席致詞：

一、依據職業安全衛生法第 27 條與本校承攬作業協議組織運作流程之規定，每月召開承攬作業協議組織會議。

二、未來餐廳每半年來參加一次會議即可，如果有特殊需求會另外通知開會；其餘工程廠商只要有在當月施作，就需依規定參與當月的協議組織。

陸、確認上次會議紀錄及待辦事項執行狀況：略。

柒、會議討論與決議事項：

一、承攬商與承攬項目：

承攬項目	公司名稱
餐廳	仁園福利餐廳、心園餐廳、雲瀚企業社(輔園餐廳)、文園餐廳(百富)、理園餐廳(義美吉盛)、輔原社會企業有限公司
清潔	全日美清潔有限公司
保全	忠華保全事業股份有限公司
室內裝修	裕傢裝潢設計有限公司、偉盛裝璜工程行
機電、消防	前瞻機電工程有限公司
水電	永富工程行、兆信工程有限公司
水電、土木	老松工程有限公司、利眾營造工程股份有限公司
土木、防水	開創工程科技有限公司、錦欣工程有限公司
土木	宏誠土木包工業
防水	天峰工程有限公司
鋼鋁	宜豐鋼鋁工程行
電力	北興機電有限公司、泰智工程股份有限公司
網路	萬東科技有限公司
空調	翔弘空調工程有限公司、俊議實業有限公司、兆慶空調有限公司、仕鑫工程行
電信、網路	中華電信新北營業處
營造	漢城營造有限公司
汙水廠	富鈞開發工程股份有限公司
油漆	華清油漆工程行
空調、水電	意業實業有限公司

二、校內外稽查單位發現安全衛生缺失檢討。

(一)餐廳(校外 ISO 委員)

1. 室外瓦斯桶存放區域瓦斯桶未固定、存放區域無 GHS、SDS 及嚴禁火源標示。



2. 滅火器放置區域前未保持淨空。



3. 餐廳食用油使用後之清除及處理宜妥善留意，須送合格的處理商。

4. 廚餘的處理流向須合法，提供畜牧業的允許接收廚餘的許可證照。

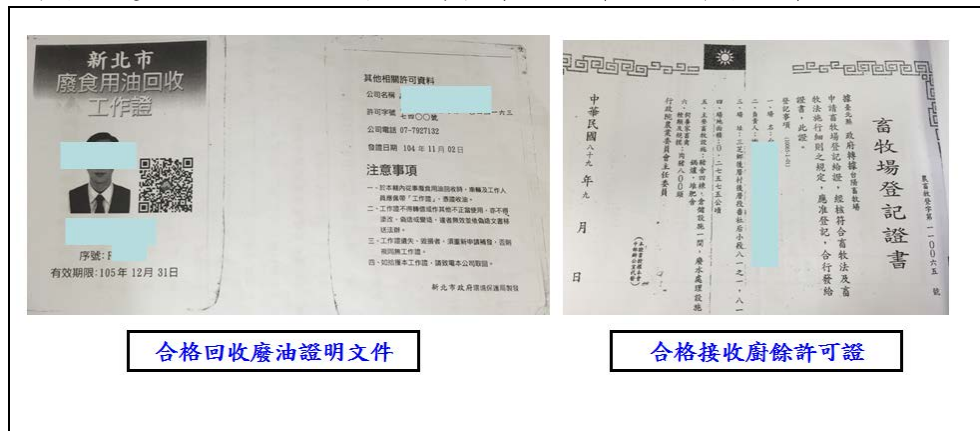

5. 餐廳抽排風機油污過多會造成電器散熱不良，引發火災之潛在風險請留意。

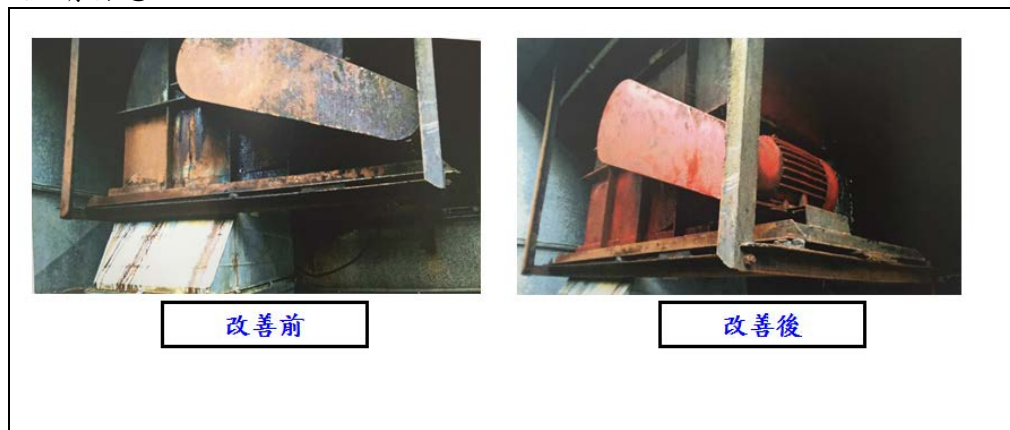

6. 查核時冷凍庫內無法順利將門外推開啟。



- 有水作業區域之漏電斷路器設置請考量設置於各設備端，避免感電。
- 餐廳若有舊開刀開關，請加設防感電裝置。



(二) 施工(校外 ISO 委員、校內巡檢)

- 承攬商使用之電器設備無漏電斷路裝置，A 字梯無繫材及止滑墊。
- 作業現場使用木梯。

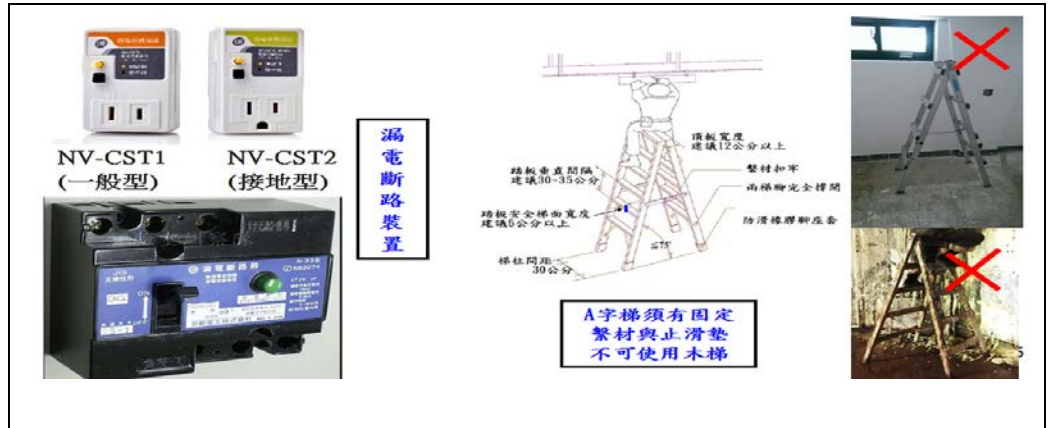

- 部份承攬人進入工地未穿著安全帽、安全鞋。
- 施工之切割機未標示警語（禁止配戴棉手套等）。
- 鋼筋上方缺少護帽。
- 使用延長線作為臨時用電，未固定。
- 施工人員未能提供危害告知紀錄與協議組織紀錄。

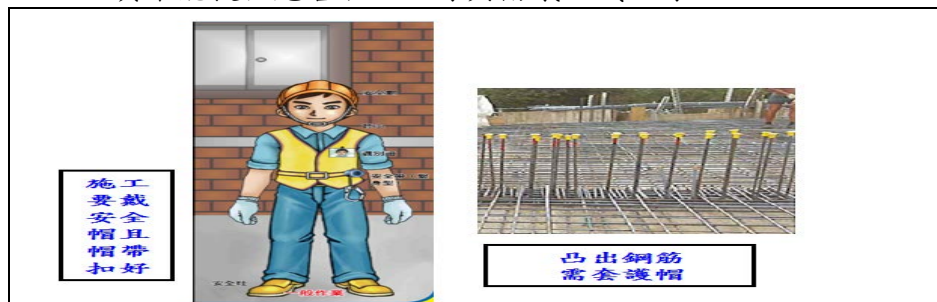

8. 施工人員於工區吸菸、喝酒。
9. 施工平台無 90 公分高圍籬或防墜措施。
10. 氣體鋼瓶未固定，沒有 GHS 標示與製備 SDS，易燃氣體沒有嚴禁煙火標示。

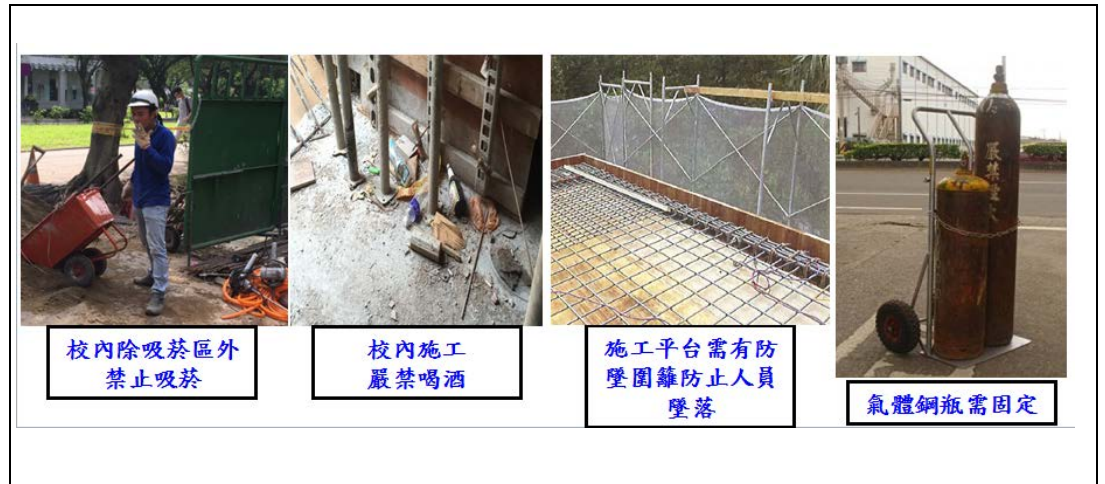

三、安全衛生注意事項宣導。

(一)餐廳

1. 確認有水作業區設備皆有漏電斷路器等防止感電裝置。
2. 瓦斯需固定並在有效期限內，需設有洩漏警報裝置。
3. 冷凍庫門之外推裝置需經常檢查確保功能正常。
4. 消防設備與逃生出口前不可堆放雜物。
5. 廢油與廚餘需確認交由合格廠商處理。
6. 定期清潔油煙處理設備，避免油煙異味影響師生。

(二)工程

1. 須完成危害告知才可以進行工程施作。
2. 施工人員一定要穿戴合格防護具(安全帽、安全索、安全鞋等)。
3. 施工區出入口告示牌，危險區域應設置警告標示及安全圍籬，以防止與作業無關人員進入危險區，並有專防止與作業無關人員進入危險區，並有專人管制車進出。
4. 作業前，應實施作業前安全裝備檢查及機具檢點。
5. 禁止使用 2 公尺以上之合梯，且合梯梯腳間繫材確實扣牢，人員不得利用合梯行走。

(三)清潔人員、保全

1. 如需使用 A 字梯，請使用合格有繫材之鋁梯，且須戴安全帽。
2. 若需開電器開關箱請戴防感電手套。
3. 清潔人員於打蠟、除草等作業時，請穿戴所需之防護具如口罩、

護目鏡等。

4. 清潔人員整理垃圾時，請注意有無危險物品，如燈管、針筒、化學藥品等，避免受傷。

四、安全衛生及環保事項之實施及配合。

(一)工程如有危險作業要填寫以下申請單：

1. 高架(空)作業
2. 局限空間作業
3. 動火作業
4. 吊掛作業。

(二)工程人員需每日填寫「施工前中後檢查表」並給發包承辦人員簽名。

輔仁大學施工前中後檢查表 (工程類別：承攬每日填續頁一紙)	
一、施工資料 1. 工程名稱： ; 2. 施工區域： 3. 承攬商名稱： ; 4. 填寫日期： 年 月 日 5. 承攬商現場負責人： ; 6. 承攬商現場負責人電話： 7. 本工程 <input type="checkbox"/> 無 <input type="checkbox"/> 有： <input type="checkbox"/> 高壓 <input type="checkbox"/> 動火 <input type="checkbox"/> 吊掛 <input type="checkbox"/> 有限空間等危險作業	
二、施工前防範措施檢查 <input type="checkbox"/> 施工內容標示； <input type="checkbox"/> 三角錐擺置； <input type="checkbox"/> 工作/動機整區區域設置適當不影響通車 安全： <input type="checkbox"/> 安全標； <input type="checkbox"/> 各危險作業已依其作業許可證內容進行檢查 其他：	施工場所管理 單位監督人 簽名及日期：
三、施工中檢查 違反施工規範事項： <input type="checkbox"/> 無； <input type="checkbox"/> 有： 處理結果： <input type="checkbox"/> 已改善，說明： <input type="checkbox"/> 停工	施工場所管理 單位監督人 簽名及日期：
四、施工中變更設備溝通記錄 <input type="checkbox"/> 無變更； <input type="checkbox"/> 有變更： 注意事項： 承辦人員：	承攬商現場 負責人：
五、施工後檢查 <input type="checkbox"/> 動火作業完成後30分鐘，確認已無危險之虞； <input type="checkbox"/> 臨時用電設施已關閉或拆除； <input type="checkbox"/> 臨時隔離措施、設備、管制標誌均已拆除； <input type="checkbox"/> 工作區域清理乾淨； 其他：	施工場所管理 單位監督人 簽名及日期：
承攬完竣時間： 時 分	
備註：施工場所管理單位監督人員填寫一紙一工程一紙檢查表一紙環安衛中心存查	

施工前中後檢查表請承攬人每日填寫，並給原管理責任單位監督人員檢查後簽名，完成後擲回環安衛中心存查。

(三)若有吊車要進入學校，保全請其出示已申請之吊掛作業申請單才可放行。

決議事項：

1. 德芳外語大樓工程之漢城營造卡車吊車皆由側門進出，請漢城營造依規定申請進出，如有吊升荷重在三公噸以上之移動式起重機，需備一機三證提出申請；若是吊升荷重未滿三公噸之移動式起重機，請漢城營造自行實施荷重及安定性試驗，確認安全無虞方可使用
2. 其餘工程如有吊掛作業皆需備有一機三證由發包單位與工程廠商填寫完申請表送環安衛中心審查，審查通過申請單給廠商交付影本給吊車司機查核用，環安衛中心也將審核通過之申請單送警衛室確認用，若吊車無合格申請單，請警衛直接通知環安衛中心處理。

四、協調事項。

(一)從事以下危險作業之管制:動火、高架、開挖、爆破、局限空間、有害物質、高壓電活線等。

1. 漢城營造的德芳工程在執行動火、高架等作業時，請執行危險作業管制，並留文件備查。
2. 富鈞開發工程的汙水廠代操作作業，一直沒有執行危害告知，請盡速提出申請，且有局限空間作業前需先由發包單位與廠商共同提出申請，申請合格後才可作業。
3. 北興機電與泰智工程施作高壓電站之維修維護作業，請完成危害告知會議後才能進行施作。

(二)電氣機具及作業人員進場管制。

1. 工程使用之機電器具需先檢查無虞才可使用。
2. 工程用電需拉電關電等作業，需先跟營繕組電工先確認位置，若因電源老舊本校電工不確定位置，於施作前仍需確認環境人員安全無虞才可施作，關於電力問題如電工無法解決，請找營繕組組長協調。

(三)變更管理事項。

(四)危險性機械之操作信號、工作場所標識(示)、有害物空容器放置、警報、緊急避難方法及訓練等事項。

(五)協調使用打樁機、拔樁機、電動機械、電動器具、軌道裝置、乙炔熔接裝置、電弧熔接裝置、換氣裝置及沉箱、架設通道、施工架、工作架台等機械、設備或構造物時，使用上之安全措施。

(六)其他承攬工程需協調之工作事項。

1. 側門(近藝術學院)出入目前只開放漢城營造大型車輛出入，其餘工程車輛還是只能從前門進出。
2. 廠商表示目前校內水電設備等有問題需檢修時，皆需要廠商先看報價後由單位評估是否維修付費，部分建築物在檢查時若依安全衛生規定就要搭設施工架等，如此即會產生費用，但目前校內規則就是檢查不付費用，屬於服務的部分，若在檢查時不符合安全衛生規定而被處罰，對於廠商較不公平，建議學校簽訂水電、土木等設備維護合約，這樣可以達到對於施工人員與校方人員之安全衛生目標，請總務處考量此作法。
3. 施工人員在施工時備有安全衛生設備與防護具主要也是保護施工人員之安全，請各廠商於施工作業時還是依法規備有相關防護設

備，若有成本費用之考量，也請直接報價在報價單中告知校內發包單位。

4. 請尚未繳交加入協議組織申請表的廠商盡快繳交。

捌、臨時動議。

玖、散會：下午 4 點 00 分。